# 臺灣日日新報

本日八頁

編輯兼發行人　野間秀次郎　印刷人　野間秀次郎　印刷所　臺灣日日新報社
本紙一部五錢・一ケ月郵金壹圓拾五錢・二ケ月同壹圓八拾錢・三ケ月同貳圓七拾五錢・六ケ月同參圓五拾錢・壹ケ年同六圓・臺灣及滿洲國內地共定價・日本國內及支那地方送料不要
臺北二番　電話（代表番號）二八〇四番　編輯用二八〇三番　振替口座臺北二番　私書箱臺北二番
廣告料金一行十五錢　臺灣日日新報社


西洋紙分配公告
●澁澤倉庫株式會社（澁沢倉庫株式會社）ハ今般左記ノ通リ株金ヲ金貳拾五圓ニ付金五圓ノ割合ヲ以テ昭和拾一年六月末日迄ニ金貳拾五圓ヲ追加拂込ミ株金ヲ金五拾圓ニ變更スルニ付テハ昭和拾年六月末日迄ニ金貳拾五圓ヲ追加拂込ミ株金ヲ金五拾圓ニ變更スル有利ナル方法ヲ採ラレ度キ旨申出アリタルニ付本社ハ右ノ方法ニ依リ株金ヲ金五拾圓ニ變更スルニ決シタリ
●右

# 北支の暗雲をさまる
# わが要求全部を
# 支那側應諾に決す
## 北支問題是で一段落

（上海八日發聯合至急報）八日國民政府は我が要求を全部應諾するに決した、黄郛氏も近く北上する豫定なので北支問題は多分これで一段落を告げるものと觀られる

## 我が最後通告内容
# 要求條項の實行は
# 各項目により異る
## 期間は一週間乃至二週間

【北平九日發聯合】酒井支那駐屯軍參謀長から軍事分會委員長何應欽に手交せる我が最後通告内容は左の如くである

一、駐平政務整理委員會の撤廢
二、軍事分會の撤去
三、中央直屬軍隊第二師、第二十五師並にその附屬機關一切の河北省外撤退
四、于學忠の第五十一軍の河北省外撤退
五、國民黨、省及び市黨部の河北省よりの撤去
六、藍衣社の解散

その他期限に關しては民國政府が實行してるるが、六項以外に關しては日本側より提示したるそれが實行期日は各項目により異なり一週間乃至二週間に及ぶものであるその内第二師、第二十五師の撤退期日は二週間となつてゐる

# 日支懸案の全面的
# 解決整調を力説
## 須磨總領事が唐外交部次長に
## 北支問題と共に成行を重視

【南京九日發】八日南京着須磨總領事は午後三時半外務部に張次長を訪問し約一時間會見したが、會見後須磨總領事は次の如く語つた

一、今次の排日取締りの實行
二、日支經濟提携の實施
三、日支無線電話の開通
四、不逞鮮人民團支援の國際中止
五、移住引揚中止
六、關稅引上げ中止

等の諸問題に關する日本政府の決意を傳へ、次で

# 中央軍撤退の際に
# 事件勃發の危險
## 事件落著と見るは尚早

【南京八日發聯合】國民政府が八日に至り北支問題全般に亘る解決を見るに至つたことに對しては、一般に安堵の感を抱くものと觀られてゐるが、一面には中央軍の撤退に關して事件が勃發する危險性があるからそれを以て北支問題の終局と見るは尚早であるとの觀測も行はれてゐる

【南京八日發聯合】國民政府が八日に至り北支問題全般に亘る解決を見るに至つたことに對しては、一般に安堵の感を抱くものと觀られてゐるが、一面には中央軍の撤退に關して事件が勃發する危險性があるからそれを以て北支問題の終局と見るは尚早であるとの觀測も行はれてゐる

滿ソ交渉は十日から開始

【新京八日發】北滿鐵路讓渡交渉は十日から開始されることとなつた

林陸相雄基に向ふ

【東京九日發聯合】林陸相は十日午前十時半ハルビン發の列車で雄基に向ひ、北支駐屯軍の演習を參觀することとなつた

松本參與官が黄郛氏と懇談

【南京九日發聯合】松本外務參與官は九日午後黄郛氏を自邸に訪ひ一時間に亘り北支問題に關し意見を交換した

支那經濟狀況視察に決定　レイスロス氏

【ロンドン八日發聯合】イギリス政府の經濟顧問にして世界經濟會議の代表たりしサー・フレデリック・レイスロス氏は政府の命令を受けて來る初め同地へ向つて出發する由公表されたが、イギリス政府はレイスロス氏の經驗と識見に依つて支那及び關係國政府と對支經濟問題に付き意見を交換すべき必要を感じたことになるのである由傳へられてゐる

林滿鐵總裁九日朝上京

【大連八日發】林滿鐵總裁は滿鐵總會出席のため九日朝奉天發の特急で來連の筈であつたが林總裁は總會終了後も引續き滿鐵本社に滯在して諸般の打合せを爲す豫定なるを以て總會終了と同時に奉天へ向け出發することとなつた

# 歐洲平和の爲め
# 列國の努力が必要

【モスクワ八日發聯合】ソ聯外務人民委員代理リトヴィノフ氏はソ聯チエッコ相互援助條約の批准交換と商業關係調整のため首都に來着のチエッコ外相ベネシ氏を主賓として八日夜から大公式歡迎會を開き盛大

歐洲の平和は今や脅つて居る不安狀態に陷つてゐる、これを救ふには各國政府が相提携して非常な努力を傾倒することが必要であると共に、一に對しベネシュ・チ國

# 臺北州農會が
# 農業經營計畫實施
## 指導分擔を決め奨勵

新能率增收を目標とする農業經營計畫及び農業經營者の指導者として經營計畫の樹立をなさしむる

三、實施方法

計畫者に基き農民自ら計畫を樹つきものなるも初めての試み故郡市街庄の指導を待つ

四、實施期間

昭和十年四月一日から翌年三月三十一日迄

五、指導分擔

計畫樹立を勵行せしめるには充分な指導を要するが之は產業關係者の協力に待たねばならぬが之を實現すれば市街庄を主體とし郡支廳その他を補助とするもの並に相當多額の臨時費を計上し實行に當する指導を期す

# 蔣政權の責任ある
# 回答と實踐を期待
## 通告相手の何應欽を通じて
## 我が陸軍中央部の態度

【東京九日發】九日午後七時の閣議に於ては北支問題解決に關し七日午前十一時我方の通告を發したが、右に關し陸軍當局は閣議前に於ても又閣議に於ても何等觸れる所なかつたが、右の如き通告發出に關しては陸軍當局は勿論閣議に於ても滿足の意を表し、第二十五師には依然現在地に駐屯を續けしめ、第二十五師の撤退期日は二週間となつてゐるが、之は實際上の問題として差支ない程度に於て多少の延期を認めても差支ない旨を申し添へた

【東京九日發】九日午後七時の閣議に於ては北支問題解決に關し七日午前十一時我方の通告を發したが、右に關し陸軍當局は閣議前に於ても又閣議に於ても何等觸れる所なかつたが、右の如き通告發出に關しては陸軍當局は勿論閣議に於ても滿足の意を表し、第二十五師には依然現在地に駐屯を續けしめ、第二十五師の撤退期日は二週間となつてゐるが、之は實際上の問題として差支ない程度に於て多少の延期を認めても差支ない旨を申し添へた

# 中央軍の一二個師
# 急速に撤退
## 國府が何氏に電命

【南京八日發】南京政府は八日現に行き詰まりの北支問題解決のため北支における中央軍の一二個師を急速に撤退せしむべく何應欽氏に電命した

# 私の懸命の努力は
# 必ず達せられよう
## 會見後何應欽氏語る

【北平八日發聯合】何應欽氏と會見後酒井駐屯軍參謀長は語る

もう云ふべきことは言盡した我々は日本と滿洲とかのみに限らず東亞全體の平和幸福を念願する外他意ない我々の誠意は支那に反映し必らず共鳴を得るものと信ずる

# 不祥事の原因を……
# 根本的に芟除し度い
## 磯谷大使館附武官談

# 我々は東亞全體の
# 幸福が念願である
## 酒井參謀長は語る

【北平八日發聯合】何應欽氏と會見後酒井駐屯軍參謀長は語る

もう云ふべきことは言盡した我々は日本とか滿洲とかのみに限らず東亞全體の平和幸福を念願する外他意ない我々の誠意は支那に反映し必らず共鳴を得るものと信ずる

# 日本軍要求の
# 穩當なるを是認
## 國民政府が本要綱項を總て容認するは當然としてゐる

【北平八日發聯合】酒井參謀長と共に八日午後六時四十五分北平大使館附武官として左の如く語つた

北支問題は局地的だがその原因が南京政府の對日態度の不當に依るものなる故支那側が誠意を以て求を實行し北支事變の根本を芟除することも不祥事起因の根本的に除去されれば今後同種の支那側の誠意が認められず日支間に紛爭は絶對に出來ないと信ずる我々の全部を容認するに決したとの情報に關しては我方としては全く意外の感に打たれてゐる

【北平八日發聯合】國民政府の我が要求容認決定と共に中央軍、第二十五師の撤退期日は二週間となつてゐるが、之は實際上の問題として差支ない程度に於て多少の延期を認めても差支ない旨を申し添へた

# 保定移駐は
# 八日夜に完了

【北平九日發聯合】宇垣支那軍撤退とする第九十一軍の保定移駐は八日夜を以て全部完了した、之で保定に移駐を終つたのは保安隊、民政廳、財政廳、建設廳、第五十一軍、保安隊附屬の各機關である

# 中川總督は
# けふ歸任

上京中の中川總督は、橋山總督官房主事と共に九日午前十時基隆入の豫定にて歸任するが基北縣下の視察は十日基隆入の豫定

# 王克敏氏は
# 十一日頃北上

【天津九日發】天津市長に任命された王克敏氏は事務の都合つかなため、就任を辭してゐたが外交次長陳有年及び臨時市長代理に就任した陳調元氏よりの懇請により斷り難く

# 黄郛氏愈よ
# 北平に歸任

【上海九日發聯合】九日午前來滬した同有年外交部長官に內政部總長、許總司令は相次で黄郛氏を自邸に訪問し八日の國民政府主脳部會議の結果決定せる北支問題に對する國民政府當局の解決方針竝に今後日本側の出方を尋ねんとする外交に關し黄氏の意見を聽かんとする外交に關し黄氏の意見を聽かんとする外交に關し黄氏の意見を聽か

（第三種郵便物認可）　昭和十年六月十日　臺灣日日新報　第一万二千六百四十一號　（三）

# 親鸞聖人（232）

吉川英治作　山村耕花畫

## 女人篇

### 九十九夜（六）

「これは、おめづらしい」

と、その人は云った。

親鸞は櫛の間から振り向いて、

「おゝ、あなたは」

「御佛壇ですか、安居院の法印様です」

「御存じでありまする」

「席がなところで……」

と法印はなつかしさうに眼を細めた。

彼女の聖徳太子の前に跪ゐて祈願の一夜を明かした折に、そこの廻廊で出逢つてゐた一人の法師と出會つて、互ひに、求法の決意と、師匠の慈みを話しあつて別れたのは、もう十年も前の事である。——その折の師の法印が、今も相變らず、一枚一筆の書で満腹に眼の前で笑つてゐる。安居院の聖覚なのである。

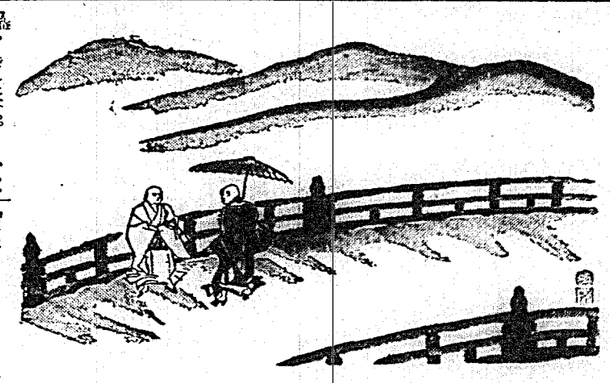

「驚いてでしたなあ。——いろいろ御苦労には聞いてゐるが」

と、法印は親鸞の顔を見つめて云つた。

「お恥かしい次第です」

親鸞はさし俯向いて、

「一體、あの太子廟で、あなたに會つた年は、私の十九の冬でした。以來十年、私は何をして來たか。あの折も、佛學に對する懐疑で迷つて居つてでした、今も變つ變なのです。——いやむしろ、あの頃の方がまだ、實社會にも、人生の經驗人、知いるものがあつただけに、素朴も、潔いも、潔かったくらゐです。自分ながら時には驚愕として、今も、加茂の河原を見てゐた所なのです、私のやうな感覚は、所謂、死が最善の解決だなどと思つて……」

「まういふ話しげたな。そして、素白、彼の作り笑顔を見て、法印は驚愕するやうな極端な固執をそつて、

「これが親鸞どのの思いこうだとは思はぬ。世人なら、それまでの言葉を決してつづけてはゐないでせう。たいがいそれ迄の間に悉皆のよい解釋を見つけて安心してしまふものです。貴方が他人とおが話は實にここにあるのだ」

「さうこゝはそれ迄、然へもう入りたいお場がします。すでに、私にとつても同じ道でした。

「立ちどまつてゐては、人眼につく。歩きながら話しませう」

## アメリカ景氣指針

【ワシントン十八日發本社特電】アメリカ商務省は最近の國内經濟情勢につき左の如く報告し、なほ商取引は近やや減退の趨勢を辿つてゐるが工業界の生産は何等もの顕著的増加を示してゐる商貨物の積載もやや増加した

# 日本品、日本商を眼の敵とする蘭印

## 壓迫の實例に見る

【蘭印政府発表】蘭印會議後挙を擧げ、日本品の輸入を減少せんとの目的を以て、日本品に對する輸入制限を行ひつゝあるが、本年度は特に昨年度に比し、更に一層嚴重なる制限を加へんとしてゐる。即ち蘭印政府の發表したる輸入制限割當表によれば、日本品の輸入は昨年度の四分の一に減ぜられ、日本商人の蘭印に於ける營業は殆んど不可能の狀態に陥るものと見られてゐる。

Reasonsとは蘭印政府の發表理由書を指すものと思はれるが、それは昨年度の輸入額は、Nihon 55 Europa 45 Andere 55 であつたが、本年度は日本品を一割減少せしめ、歐洲品を一割増加せしめ、其他は現狀維持とし、三年後には日本品を歐洲品と同程度に減少せしめんとするものである。

## 降雨や

降雨時であつて貨物の荷揚が出來ないからである、商部は其後毎日二萬俵から二萬五千俵位宛積出されてゐるので、昨今の在庫は増加せず二萬俵内外に過ぎない、中部の現物が九萬八十五俵、商部の現物が九萬七千俵位を殿と云つて保合つてゐるも出廻りがまだ始まつてゐないから、現在では殆んど取引がない、最近の取引は先物ばかりである

## 期米も

【堂島米穀三時半】

期米も三時半の立會に於ては、昨日の高値に比べ、一俵に付き一圓乃至一圓五十錢の下落を示してゐるが、これは昨日の高値に對する反動的下落であつて、今後の見通しは依然として強調を持續するものと觀られてゐる

## 産地は

七日の三時半が雨があつたから本月中には雨が多いといふ説もあるが、天候は六日から回復に向つてゐる、また實方の買ひもしいものが出てゐないだけ相場に強味があると解する向もあり、又安値待ちの内地實需筋が押目を待ちきれず買出すだらうと觀る向もあるが、何れにしても時期は遠く推移し期米も天候を加味して中旬より下旬にかけて大きく動きさうであるから

## 蓬萊米

の價格もこれより一層昨日より強含みに出來てゐるのでないかとみられてゐる

## 佛印閣新任て フラン强調

【ニューヨーク七日發本社特電】フランス後援團體聯盟並に下院の一部では、佛印總督ピエール・パスケ氏の六年の任期が本年七月を以て滿了となり、後任者として、ロバン氏の外、ブレヴィエ氏、ロラン氏等數名の候補者があるが、ロバン氏は植民地問題に關する豊富な經驗を有し、且つ佛印總督として最も適任者であるとして信望を集めてゐる（六月七日發）

# 採算外の突込で 一應灰汁抜の株式

## 不安情勢も稍緩和し 生保團の買出動

過般來内外共に重大情勢の變化に對處し、株式市場は一時非常な動搖を來したが、其後情勢は漸く落ち着きを取戻し、殊に最近の戰局好轉と共に、これ以上惡化すまいとの安心感が一般投資家の間に擴がつて來たので、市場は漸く平靜を取戻し、一日より新たに買ひ直しの氣運が動き出した、即ち一日より新たに買ひ直しの氣運が動き出した、即ち一日より新たに買ひ直しの氣運が動き出した、即ち

# まんがページ

野村幸一(編)

## 彼氏一流の親善振り

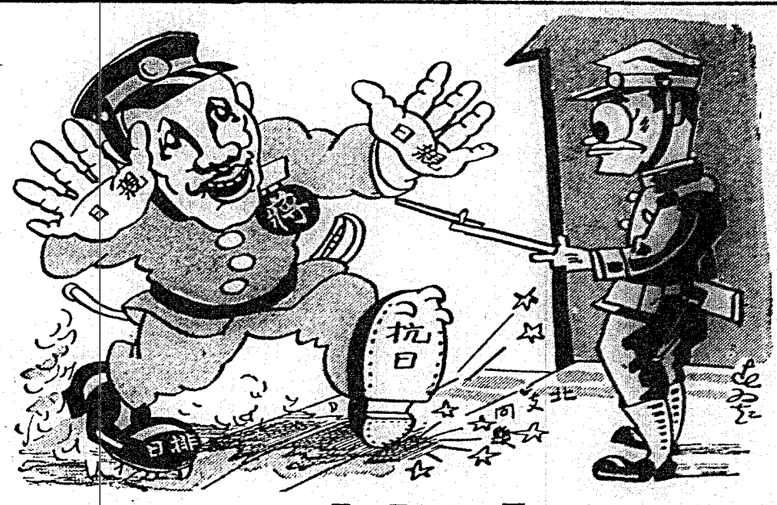


## 子母の雷

いた来てつ取をソへてり降に上のスパ僕。ンヤチ母」子
「ネだ夫丈大らかるあてしと全安通交

## 皮肉なラヂオ

## 野球の選手が

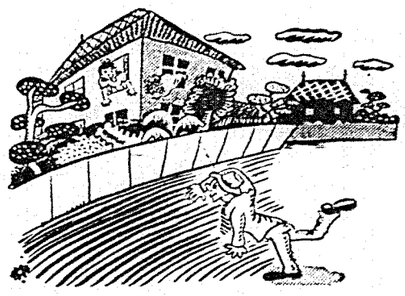

## 正確な時刻

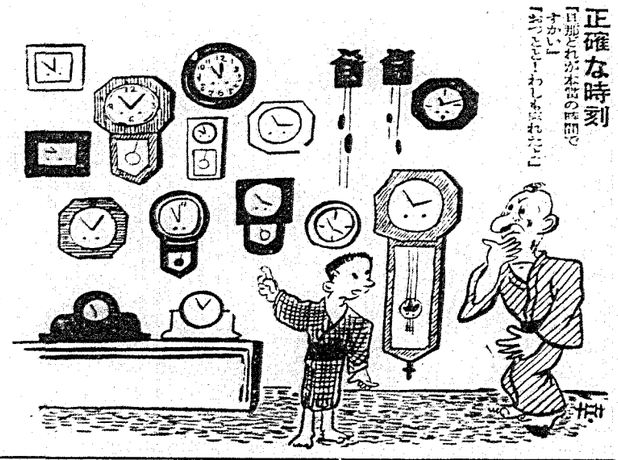

「自那どれが本當の時間ですかい」
「おつてとこわしも忘れたこと」

## 金は時なりとも云へる

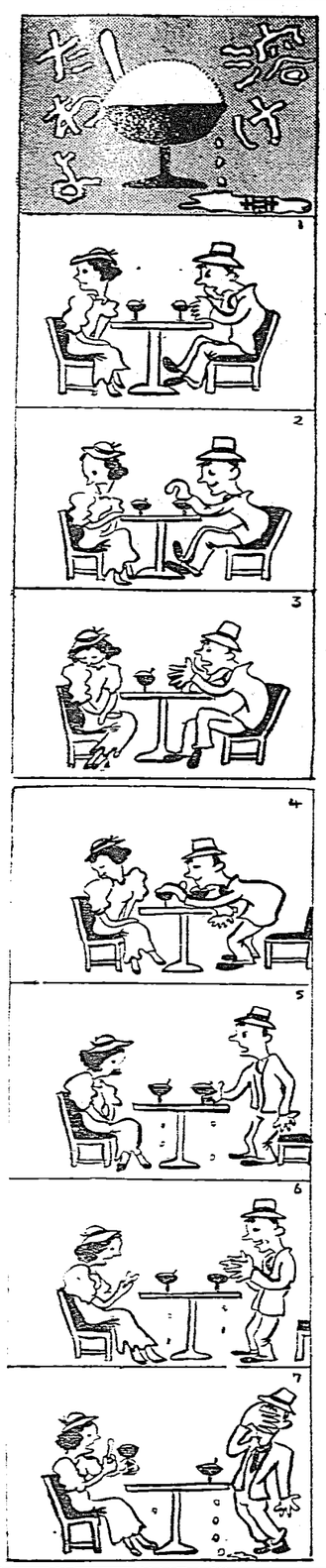

## ウヴーデンラの悴の屋氷

「うらだいし涼らかたい雨にりはまや氷。着うど」
「わたつやらいひぜる……のあ。したあ」

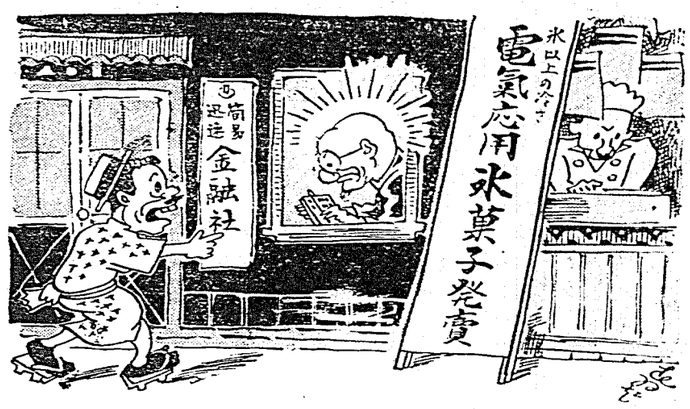


## オント皮肉なことよ



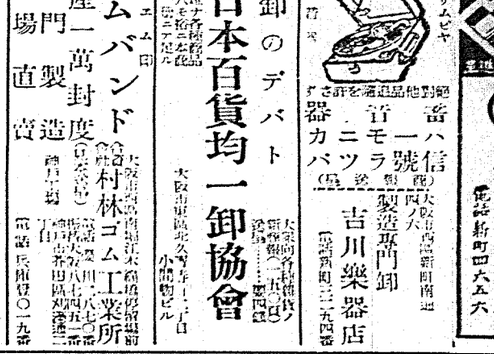



大阪著名問屋案内

シレネギター
長崎ノ銘品ト最低ノ価格!
(各種各色張り替御修理)
ナカヰオルガン・蛎除ツバNM1吹奏器・ハーモニカ 製造問屋
大阪市南區日本橋四丁目四番地
中井樂器店
電話五一二三番

捻子・鋲・五金類
諸機械及自動車用品一式
大阪市西區新町通四丁目十二番地
福住商店
電話新町四六五六

蓄音器ハ信一號(大阪市南區新町南通四丁目)
音モラ製(西ノ六)
ニツ巻(大阪市南區新町南通四丁目)
器カバ(大阪市南區新町南通四丁目)
製造專門卸
吉川樂器店
(電話新町三五四四番)

卸のデパト
日本百貨均一卸協會
大阪市東區北久宝寺一丁目
小間物ビル

ゴムバンド
日産一萬封度
專門製造
工場直賣
(大阪市東區南新町通四丁目)
(電話新町四五二一番)
村林ゴム工業所
(大阪市東區南新町通四丁目)
(電話新町四五二一番)

名産
ランプ一式
製造卸
中山ランプ店
大阪港區九條北通二丁目
(電話港一六四九番)

萬力作業服
世界一番良い

名聲高き
松浦の純金延板張製品
時計鎖り・指環
(電話南一四五番)
松浦時計店
大阪市西區立賣堀北通四丁目

特價提供
SK式
ヒユウガポンプ

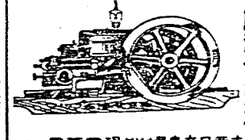
アップ
石油發動機
大阪市西區立賣堀北通四丁目
問屋 卸賣
九喜商店
電話新町七二四番

# ヒンター

## 一歩進んだ皮膚病の薬

痒い! 痛い! 醜い!
不快な皮膚病に今スグ……
ヒンターをお試しあれ!

### 一歩進んだ皮膚病の治療法

皮膚病に水製剤を塗つて、一時は治つたやうに見えても、皮下にかくれてゐた病菌がスグ活躍し出して、再發惡化いたします。こんなことを繰り返してゐるうちに、水製剤に對し病菌の生活力を強めて一生治らぬ難症におちいることが往々あります。ですから皮膚病は輕いうちに安全な適藥を用ひて、徹底的に治療せねばなりません。それには一歩進んだ皮膚病藥ヒンターをお用になるのが何よりです

### ヒンターの特色

ヒンターは、從來の揮發し易い水製劑と異り、クリーム狀で、ヨク滲透すればサラリとしてベトつかず、しかも目立たず、藥効が持續的で少しの刺戟もなく、皮下によく吸收され、しつこい皮膚病菌に對しても殺菌作用が著しく安全に藥効いたします。

主効
たむし、みづむし、いんきん、濕疹(くさ)とびひ、あせも、ひぜん、しつこいらくも、たゞれ、はたけ、ふきでもの、あせなまづ、かぶれ、かみそりかぶれ、おでき、其他の皮膚病に用ひてよく効く

定價
金二十錢 金三十錢
金三十錢 金一圓
(郵稅實費各壹錢宛)

○各藥有名藥店にあります

發賣元 守田治兵衛
資丹本舗
本店 東京市下谷區池之端仲町
電話 東京(二九)八三番
支店 大阪市南區長堀橋筋二丁目
電話 大阪(三七)三九番

# 天使

（第十回）

## 九の二

横光利一（101）

宮田重雄畫

父の顔が一本で、何も今さら、驚くこともない。とから思った。健は、驚き始めると、二、三日、寒天の街を遊び廻った。

しかし、順子はさすが女であるだけに、早く帰らねば、健の父にすまぬと云って、健に帰ることをすすめた。

健は帰り仕度をしながら、

「それぢや、東京へ帰ったら、一度あなたは、お祖さんのところへ帰つてゐてくれないかな。さうでなければ、僕はきつと、親父に勘当されるに定つてゐるから。僕は別に、勘当を恐れてゐるわけぢやないけれども、金が続へなくなれば、少々困るだからね」

「あたしは、あなたの御都合の良いやうに、いたしますわ」

と順子は、何の変りもなく云った。

「それで、僕も安心だ」

「あたし、ここまでつれて来ていただいただけでも、本当に嬉しゆうございましたわ。きつと、一生の思ひ出になりますわ」

「それや、僕もだ。しかし、何ア に、帰れば、親父と悶着するよ。それでいいかなや、家を飛び出るまでだ。僕も良い加減に、一人で生活してみたいのでね、丁度良いときさ」

「あたしも、さうしたら、また働きに出ましてよ」

「とも働きか、女ア 気の毒だな」

と健は図星を指されて笑つた。

その翌日、二人は停車場が休まると、一路東京へ向つて、帰つていつた。

東京へ着いた次の日、健は横濱の父の家へ、一人出かけていつた。

父は、驚愕に健を迎えて出て来ると、扉の間に、怒りの色をひりとさせて、頭ごなしに叱りつけた。

「貴様は、何しに来たまで行つたのだ」

もう仕方がない、と思つた健は黙りすだけ父に怒らせて、聞つて居に限ると思つた。

「怒つてるんだぞ。女をつれて行つて、駆落ちだつた」

「僕はあの婦人と、結婚したいと思つたのです」

「馬鹿、お前には、家内がないのか」

と父は二階天を突き破るかと驚いた。

「家内は離縁をしたのですよ」

健はテーブルの上に腰を落した。父は何かがひかれたが、黙つて傍へ寄つて来ると、健の頭を突き飛ばした。

健はそれを上つて父を見送した。

「貴様は、何という駄々しい奴だ」

父はそれきり言葉がないかのやうに、それが終らなかつた。

「話の手引が出た、話の。」

「何んですか」

と健は落ちつき払つて聞いたが、父は、また物も云はずに、健の方へ背中を向けたつたステキモ、背中を向けた。

「勘当もすめ、家子さんに、逢はすものか。何という奴だ」

健は床の上に腰かけたまま、父の足を睨めて、黙つてゐた。

「出て行け。出ろ」

「僕とあの婦人とを、結婚させてくださいよ、とにかく、もう仕方がないんですからね、あなたは」

と言はれるときに、不意に健は飛び出した。父はびつくりしたやうに、健を見たが、生憎だと気がつくと、健の足を持つて、床の上を引き摺つた。

「何をするんです」

と健は踏ん張つた。

## ラヂオ

### 午前の部

【九・二〇】講話女性問題（婦北）

【一〇・一〇】家庭料理献立（婦北）

【一〇・二〇】子供の時間（婦北）お話　鏡の国の探偵

【一一・〇〇】講演（東京）一、時代と青年　國民文化協会幹事長　鶴見祐輔　二、青年と宗教　高橋捨六

【一一・二〇】時報　東京合唱児童

【一一・三〇】講演　一、国語の発音　外二題　山田孝雄　二、明治大正の服装　石井研堂

【一二・〇〇】時報（東京）

【一二・〇二】管絃古典楽（東北）

【一二・三〇】管絃古典楽（東北）

【一二・四〇】時報（東京）

【一二・四五】ニュース

【一二・五〇】株式市況

【一二・五五】天気予報

【一三・〇〇】時報

【一三・〇二】管絃古典楽（東北）

【一三・三〇】管絃古典楽（東北）

【一三・四〇】時報（東京）

【一三・四五】ニュース

【一三・五〇】株式市況

【一三・五五】天気予報

【一四・〇〇】時報

【一四・〇二】管絃古典楽（東北）

【一四・三〇】管絃古典楽（東北）

【一四・四〇】時報（東京）

【一四・四五】ニュース

【一四・五〇】株式市況

【一四・五五】天気予報

【一五・〇〇】時報

【一五・〇二】管絃古典楽（東北）

【一五・三〇】管絃古典楽（東北）

【一五・四〇】時報（東京）

【一五・四五】ニュース

【一五・五〇】株式市況

【一五・五五】天気予報

### 夜間の部

【六・〇〇】子供の時間（東北）お話　鏡の国の探偵　後編

【六・二〇】青年の夕……

【六・三〇】講演（東京）一、時代と青年　國民文化協会幹事長　鶴見祐輔　二、青年と宗教　高橋捨六

【七・〇〇】時報　東京合唱児童

【七・二〇】講演　一、国語の発音　外二題　山田孝雄　二、明治大正の服装　石井研堂

【七・五〇】時報（東京）

【八・〇〇】管絃古典楽（東北）

【八・三〇】管絃古典楽（東北）

【八・四〇】時報（東京）

【八・四五】ニュース

【八・五〇】株式市況

【八・五五】天気予報

【九・〇〇】管絃古典楽（東北）

【九・三〇】管絃古典楽（東北）

【九・四〇】時報（東京）

【九・四五】ニュース

【九・五〇】株式市況

【九・五五】天気予報

【一〇・〇〇】管絃古典楽（東北）

【一〇・三〇】管絃古典楽（東北）

【一〇・四〇】時報（東京）

【一〇・四五】ニュース

【一〇・五〇】株式市況

【一〇・五五】天気予報

【一一・〇〇】管絃古典楽（東北）

【一一・三〇】管絃古典楽（東北）

【一一・四〇】時報（東京）

【一一・四五】ニュース

【一一・五〇】株式市況

【一一・五五】天気予報

【一二・〇〇】管絃古典楽（東北）

【一二・三〇】管絃古典楽（東北）

【一二・四〇】時報（東京）

【一二・四五】ニュース

【一二・五〇】株式市況

【一二・五五】天気予報

【一三・〇〇】管絃古典楽（東北）

【一三・三〇】管絃古典楽（東北）

【一三・四〇】時報（東京）

【一三・四五】ニュース

【一三・五〇】株式市況

【一三・五五】天気予報

【一四・〇〇】管絃古典楽（東北）

【一四・三〇】管絃古典楽（東北）

【一四・四〇】時報（東京）

【一四・四五】ニュース

【一四・五〇】株式市況

【一四・五五】天気予報

【一五・〇〇】管絃古典楽（東北）

【一五・三〇】管絃古典楽（東北）

【一五・四〇】時報（東京）

【一五・四五】ニュース

【一五・五〇】株式市況

【一五・五五】天気予報

# 日本棋院 春季大手合戰譜

（第一局の四）先相先 四段宮下秀洋 先番 三段田中不二男

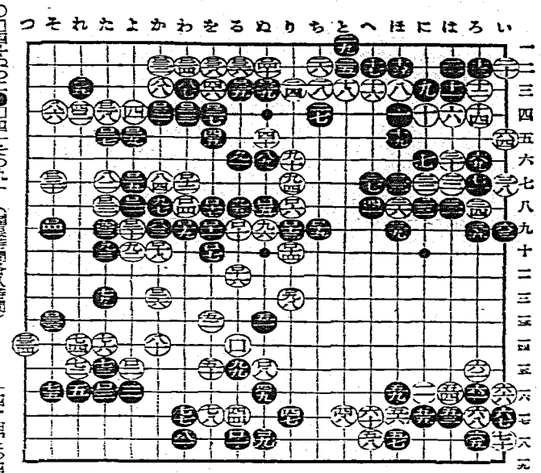

一 二 三 四 五 六 七 八 九 十 十一 十二 十三 十四 十五 十六 十七 十八

い ろ は に ほ へ と ち り ぬ る を わ か よ た れ そ つ

●十一を○九の二 ●十二の七○十二の八 ●十三の九○十三の九 ●十四の十○十四の九 ●十五の九○十五の十 ●十六の十一○十六の八 ●十七の八○十七の九 ●十八の十○十八の九 ●十九の九○十九の十 ●二十の八○二十の九 ●二十一の七○二十一の八 ●二十二の四○二十二の五 ●二十三の五○二十三の四 ●二十四の三○二十四の二 ●二十五の二○二十五の三 ●二十六の三○二十六の二 ●二十七の二○二十七の三 ●二十八の三○二十八の二 ●二十九の二○二十九の三 ●三十の三○三十の二 ●三十一の二○三十一の三 ●三十二の三○三十二の二 ●三十三の二○三十三の三 ●三十四の三○三十四の二 ●三十五の二○三十五の三 ●三十六の三○三十六の二 ●三十七の二○三十七の三 ●三十八の三○三十八の二 ●三十九の二○三十九の三 ●四十の三○四十の二 ●四十一の二○四十一の三 ●四十二の三○四十二の二 ●四十三の二○四十三の三 ●四十四の三○四十四の二 ●四十五の二○四十五の三 ●四十六の三○四十六の二 ●四十七の二○四十七の三 ●四十八の三○四十八の二 ●四十九の二○四十九の三 ●五十の三○五十の二 ●五十一の二○五十一の三 ●五十二の三○五十二の二 ●五十三の二○五十三の三 ●五十四の三○五十四の二 ●五十五の二○五十五の三 ●五十六の三○五十六の二 ●五十七の二○五十七の三 ●五十八の三○五十八の二 ●五十九の二○五十九の三 ●六十の三○六十の二 ●六十一の二○六十一の三 ●六十二の三○六十二の二 ●六十三の二○六十三の三 ●六十四の三○六十四の二 ●六十五の二○六十五の三 ●六十六の三○六十六の二 ●六十七の二○六十七の三 ●六十八の三○六十八の二 ●六十九の二○六十九の三 ●七十の三○七十の二 ●七十一の二○七十一の三 ●七十二の三○七十二の二 ●七十三の二○七十三の三 ●七十四の三○七十四の二 ●七十五の二○七十五の三 ●七十六の三○七十六の二 ●七十七の二○七十七の三 ●七十八の三○七十八の二 ●七十九の二○七十九の三 ●八十の三○八十の二 ●八十一の二○八十一の三 ●八十二の三○八十二の二 ●八十三の二○八十三の三 ●八十四の三○八十四の二 ●八十五の二○八十五の三 ●八十六の三○八十六の二 ●八十七の二○八十七の三 ●八十八の三○八十八の二 ●八十九の二○八十九の三 ●九十の三○九十の二 ●九十一の二○九十一の三 ●九十二の三○九十二の二 ●九十三の二○九十三の三 ●九十四の三○九十四の二 ●九十五の二○九十五の三 ●九十六の三○九十六の二 ●九十七の二○九十七の三 ●九十八の三○九十八の二 ●九十九の二○九十九の三 ●百の三○百の二 ●百一の二○百一の三 ●百二の三○百二の二 ●百三の二○百三の三 ●百四の三○百四の二 ●百五の二○百五の三 ●百六の三○百六の二 ●百七の二○百七の三 ●百八の三○百八の二 ●百九の二○百九の三 ●百十の三○百十の二 ●百十一の二○百十一の三 ●百十二の三○百十二の二 ●百十三の二○百十三の三 ●百十四の三○百十四の二 ●百十五の二○百十五の三 ●百十六の三○百十六の二 ●百十七の二○百十七の三 ●百十八の三○百十八の二 ●百十九の二○百十九の三 ●百二十の三○百二十の二 ●百二十一の二○百二十一の三 ●百二十二の三○百二十二の二 ●百二十三の二○百二十三の三 ●百二十四の三○百二十四の二 ●百二十五の二○百二十五の三 ●百二十六の三○百二十六の二 ●百二十七の二○百二十七の三 ●百二十八の三○百二十八の二 ●百二十九の二○百二十九の三 ●百三十の三○百三十の二 ●百三十一の二○百三十一の三 ●百三十二の三○百三十二の二 ●百三十三の二○百三十三の三 ●百三十四の三○百三十四の二 ●百三十五の二○百三十五の三 ●百三十六の三○百三十六の二 ●百三十七の二○百三十七の三 ●百三十八の三○百三十八の二 ●百三十九の二○百三十九の三 ●百四十の三○百四十の二 ●百四十一の二○百四十一の三 ●百四十二の三○百四十二の二 ●百四十三の二○百四十三の三 ●百四十四の三○百四十四の二 ●百四十五の二○百四十五の三 ●百四十六の三○百四十六の二 ●百四十七の二○百四十七の三 ●百四十八の三○百四十八の二 ●百四十九の二○百四十九の三 ●百五十の三○百五十の二 ●百五十一の二○百五十一の三 ●百五十二の三○百五十二の二 ●百五十三の二○百五十三の三 ●百五十四の三○百五十四の二 ●百五十五の二○百五十五の三 ●百五十六の三○百五十六の二 ●百五十七の二○百五十七の三 ●百五十八の三○百五十八の二 ●百五十九の二○百五十九の三 ●百六十の三○百六十の二 ●百六十一の二○百六十一の三 ●百六十二の三○百六十二の二 ●百六十三の二○百六十三の三 ●百六十四の三○百六十四の二 ●百六十五の二○百六十五の三 ●百六十六の三○百六十六の二 ●百六十七の二○百六十七の三 ●百六十八の三○百六十八の二 ●百六十九の二○百六十九の三 ●百七十の三○百七十の二 ●百七十一の二○百七十一の三 ●百七十二の三○百七十二の二 ●百七十三の二○百七十三の三 ●百七十四の三○百七十四の二 ●百七十五の二○百七十五の三 ●百七十六の三○百七十六の二 ●百七十七の二○百七十七の三 ●百七十八の三○百七十八の二 ●百七十九の二○百七十九の三 ●百八十の三○百八十の二 ●百八十一の二○百八十一の三 ●百八十二の三○百八十二の二 ●百八十三の二○百八十三の三 ●百八十四の三○百八十四の二 ●百八十五の二○百八十五の三 ●百八十六の三○百八十六の二 ●百八十七の二○百八十七の三 ●百八十八の三○百八十八の二 ●百八十九の二○百八十九の三 ●百九十の三○百九十の二 ●百九十一の二○百九十一の三 ●百九十二の三○百九十二の二 ●百九十三の二○百九十三の三 ●百九十四の三○百九十四の二 ●百九十五の二○百九十五の三 ●百九十六の三○百九十六の二 ●百九十七の二○百九十七の三 ●百九十八の三○百九十八の二 ●百九十九の二○百九十九の三 ●二百の三○二百の二

○白四十六の二○白四十二の九 ○白四十二の九○白七十五ノ一分 ○黒七時〇九分

（棋譜参照約八時間）

戰評 黒一手目から下りの手に対して見てゐる白黒の主張の一致


# 文藝春秋 超豪華 一オ読物

!だれこ然断は誌雑楽娯
!し近れ切責!げ急れそ

〔本誌呼物の一部一流芸術家の會は一流人物が趣味、或は人間、或は道を説く近來の傑作ヒット小説は出揃ふ〕

菊池寛 芥川龍之介 久米正雄 山本有三 里見弴 佐佐木茂索 小島政二郎 片岡鉄兵 横光利一 川端康成 池谷信三郎 岸田國士 正宗白鳥 小林秀雄 中野重治 宇野浩二 舟橋聖一 阿部知二 永井龍男 尾崎士郎 林房雄 中河與一 丹羽文雄 石川達三 浅野晃 深田久弥 外村繁 北川冬彦 衣巻省三 春日野緑 吉村鉄太郎 三好達治 他

定價五十錢 〒二錢

東京市麹町内幸町 文藝春秋社登行



# 海は招く

旅に出て一番困ることは……
使ひ馴れた石鹸のないとき……

石鹸の選擇をあやまると、肌膚は荒れる、お化粧はうつくしく落ちず、思はぬ失敗を致します。普段から、良質の石鹸を御使用下さい

作用緩和く 肌膚滑澤に整へる

# ○ミツワ石鹸

使ひ心地さわやかに——
最後まで溶け崩れず——

極く少量を溶いても完全な作用をし使つた後が手觸りしつとりと整へます

特に御婦人の肌膚に適する

# ○ミツワ石鹸

極めて實用向御贈答用の好適品

◎石鹸の姉妹品
高級家庭用 ◎ミツワ石鹸 大形20 中形13 小形10
芳香化粧用 ◎ミツワ煉石鹸 十五箇15 二十箇20 百箇15 二十箇30 百五十箇15 二百箇30
紡糸布、手巾、手袋石鹸用 高級けづり石鹸
◎フレーク 20
高級洗濯用 ◎マルセル石鹸 15
洗濯用高級粉石鹸 ◎スノー 20
金盥用、紡糸用各種 ◎工業用石鹸

本舗 東京・兩國 ◎丸見屋商店 F.20

# 飲めば直ぐ疲が治り、元氣が出る！

## 天下無比！眞に驚くべき榮養効果に何人も大賞讃

## 子供も、老人も、男も、女も、朝夕缺かさず召上れ！

グツと一杯甘露の味！

### どりこのの用法

どりこのは普通五倍乃至七倍の水に薄めて召上ると非常に美味です。五倍―七倍に薄めますので、他の飲料よりずつと經濟的であり、美味しい上に、飲んで身體の爲めになるのですから全く理想的のお飲物です。

### どりこのの主成分

「どりこの」の主成分は麥精、糖類、アミノ酸、無機鹽類及ビタミンB1の含有力の強きものとして知られ、麥芽の榮養分に糖類が加えられて液となり肉となり、元氣を與へ、體力を增進するのであります。

アミノ酸は、體内の構成に缺くべからざるもので、體力を助け、體質の强きを助長にします。

他の二つの成分の外に「どりこの」中には特殊の成分を含んでゐるため、他の榮養飲料にはない榮養効果を發揮し、體内の新陳代謝を旺盛にし、體力を增進する作用を有つて居ります。

### どりこのを飲めば

人體に最も必要な榮養を十分に與へる事が出來、又アミノ酸の働きにより、食物の消化がよくなり、體質の强きを助長にし、體内の新陳代謝を旺盛にし、體力を增進する作用を有つて居ります。

### 次の様な人には効果偉大

◇産前産後の人　體質虚弱な人が産前産後に用ひますと體力を强くし、體質の强きを助長にします。體力が强くなつて體内の新陳代謝を旺盛にするためには絶好のお飲物であります。

◇虚弱腺病質の人　何となく體質の弱い人、體質の弱い人は特に「どりこの」を使用なされ、體力を增進し、體質を强くします。

◇病中病後の人　病後の人に「どりこの」は全く絶好の榮養飲料であります。「どりこの」には全く副作用の心配はありません。

◇消化機能の惡い人　胃の惡い人、腸の惡い人に「どりこの」は最も適した榮養飲料であります。「どりこの」には消化や腸の働きを助ける作用があるので、體力を增進し、體質を强くします。

◇離乳兒や母乳不足兒　飲めばグングン體質が强くなり體力が增進されるのですから、離乳の榮養補給として理想的です。母乳に混ぜますと母乳に力が加はり榮養が出來ます。

◇此の外　胃のある病人、食慾不振の人、體質虚弱の人、榮養不良の人、ねえもの人などには全く絶好の榮養飲料です。

醫者は臨床實驗によりその効果に驚嘆、愛飲家は體驗による効力に歡喜

專賣特許　高橋孝太郎博士發明

# 美味・榮養・經濟の滋養飲料

# どりこの

## 臺灣全島名所大寫生會

## 沸き返る人氣

## 引張凧の大賣行！

## 好機は今！

臺灣全島の「どりこの」販賣店にて一瓶お買上げ毎に左の大景品が當る抽籤券一枚進呈の大奮發思ひ立つたが吉日！　今スグ最寄の販賣店へ！

一等　十八金側腕時計
二等　新型旅行鞄
三等　絹張洋傘
四等　どりこの

買ひおくれては大變です
早いが勝！
誰方もお早く！

發賣元　大日本雄辯會講談社臺灣總代理店
臺北市榮町　藤田商店

# 全線の時間改正は 各方面に關係が大

## 船車の連絡、貨客の發着等々 鐵道部で仔細に攻究中

鐵道部に於ては既報の如く博覽會開催期間に際し、年來の懸案たる各線列車發着時間をこの機に一擧改正せんと目下鋭意その作製を急ぎ居れるが、此新ダイヤ編成に就ては時間上各地方との關係も複雑なれば、その調整に相當の日數を要するも、之に連絡する上り急行は基隆午後八時三十六分、臺北着午前六時十九分、高雄着七時二分で殊に臺北着が早朝に過ぎる感ありと

又下り急行は臺北發午前七時二分で高雄着午後八時十分、基隆着午前十時で

# 梅津天津軍司令官 限期最後通牒 文書致何應欽

天津八日電。華北問題所關。我方限期最後通牒。以其提出時期。委之天津軍。且相最適當時機。面交事方。諸般準備已齊。決定九日午前中。藉梅津天津軍司令官之名。用文書致之何應欽氏。內容如左。

一、日本軍以以下要求三事中。中國有未實行。想至六月二十日。全部實行可完。

一、其所回答至六月十一日午後十二時。要對天津軍司令官爲之。

一、若同時刻。無所回答。我軍爲貫徹當初要求。有行動之自由。

## 要求六事 于下野移省府 中央重撤去

新京八日電。華北問題解決最後通牒。去五月二十九日。既由華北駐屯軍。致之事方。其要求條項內容如左。

一、使于學忠、宋哲元、商震、秦德純、何應欽、蕭振瀛、劉汝明、石友三、門致遠、張自忠、冀察政務委員會委員長、河北省政府。移轉至北。河北省政府。移轉至北平外。

二、在後擁護華北一帶之中央軍。撤去黃河以南。

三、易天津市長張廷諤。及憲兵第三團長蔣孝先。及軍事分會政治訓練處長曹浚。

四、封鎖省黨部。並軍事分會政治訓練處。解散各種反日滿團體。

五、捕親日係新聞社長暗殺犯人嚴辦。並賠被害者損害。

六、各學校排日教育。徹底取締。並排日滿書籍廢棄。以上條項。不誠意成行。認爲破壞停戰協定。日方且將退關內作戰當時之準備。

# 日本最後通牒內容 全在華北治安維持 列國代表安堵

北平九日電。日本軍。且致國民政府之最期最後通牒內容。九日朝經中國新聞。及外國新聞記者之手揭載外字新聞。一般固知當地駐在列國代表。最初感感最後通牒內容。含有停戰協定區域擴大。成葬介石氏下野強要等事。及觀之實際要求。乃知全在華北治安維持。大爲安堵。並認日本軍要求爲當。國民政府。承認當然云。

## 通牒內容 一般以爲穩健 料國府承認

天津九日電。九日朝各新聞。發表日本軍最後通牒內容。一般周知。共以爲內容穩健。無一相強。而料國府當局。當即承諾無疑。華北舊東北系。並中央軍一項不實行。我軍爲要求貫徹地主。十一日至二十日。若一決定。

## 國府決定 急撤二師 電飭何應欽

南京八日電。南京政府。八日夜。開緊急首腦部會議。協議華北對策。結果爲事無收拾計。決定急撤中央軍第二。第二十五師出華北。將情電飭何應欽負責以我軍重大決意。要求實行三事如左。

一、撤部。憲兵第三團。撤退都北。並滅冀察政務委員會。

二、于學忠以下當事者及直接責任者處罰。

一、華北抗日行爲擁護者。中央軍第二十二。第二十五兩師撤退北。其實行意思之有無。至來十一日午後十二時。必答之駐屯軍司令部。其承諾之時。即至二十日。若一決定。

## 九分和義堂 參加城隍遶境 特製金旗

大稻埕中咖一賽會之假偶代目的金旗。和義堂參加城隍遶境。明十一日起二日間。例年暗訪。十二日午後。開本年其隆案樂。決定來北。該旗具備意堂人後。一面共樂醉。亦租金額四五萬圓。務期不落後。

## 酒井參謀長 最後警告

北平九日急電。酒井駐華軍參謀長。九日午前十一時。到居仁堂。訪何應欽氏。面以華北問題。我軍重大決意。最後警告云。

## 王天津新市長 十一日頃赴任

天津九日電。天津市長王克敬氏。物料以非有辭職不易就任。關以外交次長唐有壬。乃臨時市長代理。商震兩氏督促。漸見決意。訂十一日頃渦北上云。

## 第五十一軍 移了保定

北平九日電。于學忠所長之第五十一軍。移駐保定。八日夜全部完了。於是移轉已完者。省政府。民政廳。財政廳。建設廳。第九路。財政廳。省政府所屬各機關。

## 何氏訓示 商新警備司令 注意對日關係

北平八日電。商震氏。八日於居仁堂。會何應欽氏。何氏指示天津警備司令。天津市長臨時代理就任之事。特就對日關係。示以最要注意。商氏八日中入京。九日晨。於此最後通牒實行時。成功絕跡。而來平和安靜。至昨日之轟動。漸放光明云。

## 酒井參謀長 最後警告

北平九日急電。酒井駐華軍參謀長。九日午前十一時。到居仁堂。訪何應欽氏。面以華北問題。我軍重大決意。最後警告云。

## 王天津新市長 十一日頃赴任

天津九日電。天津市長王克敬氏。物料以非有辭職不易就任。關以外交次長唐有壬。乃臨時市長代理。商震兩氏督促。漸見決意。訂十一日頃渦北上云。

## 第五十一軍 移了保定

北平九日電。于學忠所長之第五十一軍。移駐保定。八日夜全部完了。於是移轉已完者。省政府。民政廳。財政廳。建設廳。第九路。財政廳。省政府所屬各機關。

## 何氏訓示 商新警備司令 注意對日關係

北平八日電。商震氏。八日於居仁堂。會何應欽氏。何氏指示天津警備司令。天津市長臨時代理就任之事。特就對日關係。示以最要注意。商氏八日中入京。九日晨。於此最後通牒實行時。成功絕跡。而來平和安靜。至昨日之轟動。漸放光明云。

## 國府決定 急撤二師 電飭何應欽

南京八日電。南京政府。八日夜。開緊急首腦部會議。協議華北對策。結果爲事無收拾計。決定急撤中央軍第二。第二十五師出華北。將情電飭何應欽負責以我軍重大決意。要求實行三事如左。

一、撤部。憲兵第三團。

二、華北抗日行爲擁護者。中央軍第二十二。第二十五兩師撤退北。其實行意思之有無。至來十一日午後十二時。必答之駐屯軍司令部。其承諾之時。即至二十日。若一決定。

## 日本最後通牒內容 全在華北治安維持 列國代表安堵

北平九日電。日本軍。且致國民政府之最期最後通牒內容。九日朝經中國新聞。及外國新聞記者之手揭載外字新聞。一般固知當地駐在列國代表。最初感感最後通牒內容。含有停戰協定區域擴大。成葬介石氏下野強要等事。及觀之實際要求。乃知全在華北治安維持。大爲安堵。並認日本軍要求爲當。國民政府。承認當然云。

## 通牒內容 一般以爲穩健 料國府承認

天津九日電。九日朝各新聞。發表日本軍最後通牒內容。一般周知。共以爲內容穩健。無一相強。而料國府當局。當即承諾無疑。華北舊東北系。並中央軍一項不實行。我軍爲要求貫徹地主。十一日至二十日。若一決定。

## 國府決定 急撤二師 電飭何應欽

南京八日電。南京政府。八日夜。開緊急首腦部會議。協議華北對策。結果爲事無收拾計。決定急撤中央軍第二。第二十五師出華北。將情電飭何應欽負責以我軍重大決意。要求實行三事如左。

一、撤部。憲兵第三團。

二、華北抗日行爲擁護者。中央軍第二十二。第二十五兩師撤退北。其實行意思之有無。至來十一日午後十二時。必答之駐屯軍司令部。其承諾之時。即至二十日。若一決定。

## 酒井參謀長 最後警告

北平九日急電。酒井駐華軍參謀長。九日午前十一時。到居仁堂。訪何應欽氏。面以華北問題。我軍重大決意。最後警告云。

## 王天津新市長 十一日頃赴任

天津九日電。天津市長王克敬氏。物料以非有辭職不易就任。關以外交次長唐有壬。乃臨時市長代理。商震兩氏督促。漸見決意。訂十一日頃渦北上云。

## 第五十一軍 移了保定

北平九日電。于學忠所長之第五十一軍。移駐保定。八日夜全部完了。於是移轉已完者。省政府。民政廳。財政廳。建設廳。第九路。財政廳。省政府所屬各機關。

## 何氏訓示 商新警備司令 注意對日關係

北平八日電。商震氏。八日於居仁堂。會何應欽氏。何氏指示天津警備司令。天津市長臨時代理就任之事。特就對日關係。示以最要注意。商氏八日中入京。九日晨。於此最後通牒實行時。成功絕跡。而來平和安靜。至昨日之轟動。漸放光明云